Malachovské noviny

Občasník ObÚ a občianskych združení v Malachove

číslo 2 – december 2024, XVIII. ročník

Folkórna zábava žiarila farbami krojov z ďaleka i z blízka

Mikuláš ani tento rok Malachov neobišiel

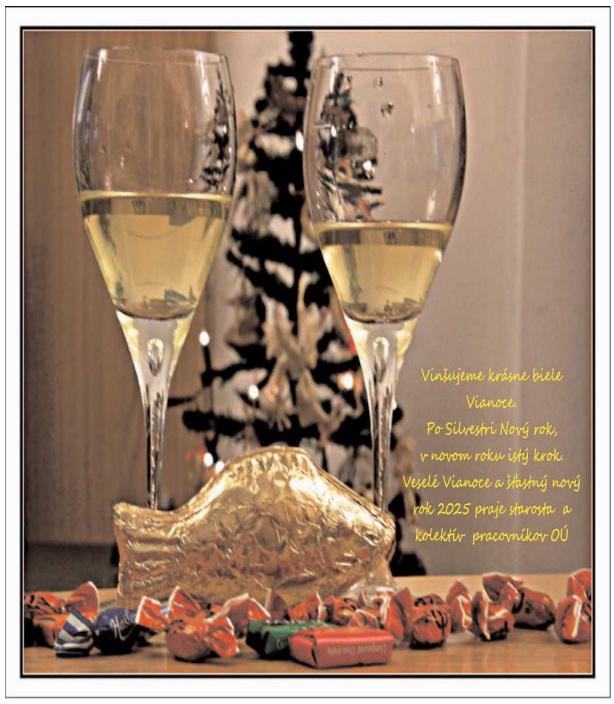

Deň obce Malachov 2024

Poslednú augustovú slnečnú sobotu, dňa 31.08.202, sa konal tradičný deň obce Malachov. Nálada bola od rána slnečná a pohodová. Gulášové tímy sa schádzali od skorých ranných hodín, aby mohli, čo najskôr začať variť súťažné guláše.

O dvanástej bolo vyhodnotenie súťaže vo varení gulášu, porotcovia mali veľký problém pri výbere najlepších troch gulášov. Od desiatej hodiny boli na futbalovom ihrisku pripravené rôzne atrakcie: jazda na koníkoch, zľaňovanie, skákacie hrady. V altánku bolo maľovanie na tvár, zapletanie vrkôčikov a tvorivé dielne. Na parkovisku bola výstava hospodárskych zvierat od občanov z Malachova. V areáli Viliama Lustiga boli k dispozícii stánky s občerstvením a fajnou kávou. Deň obce moderoval Rasťo Zelina. Na predaj boli tričká, pamätné mince, vratné umelé poháre s logom obce a tašky s logom obce. Nechýbali fajné langoše od Mariána a haruľa od žien z ČK. Od jednej hodiny nás sprevádzal program "Naši našim", kde nás svojím vystúpením potešila Dida Laurošková, fujaristi Svrčinovci, spevácke duo Oňo Gonda a Lili Mojžišová, folklórne vystúpenie detí zo ZŠ s MŠ, tento program chceme do budúcna rozšíriť, nakoľko to bolo veľmi príjemné vystúpenie. O tretej nám prišli predviesť ukážku výcviku psov na ihrisku. O štvrtej sa podávala zmrzlina od Halimi s pod Pamätníka. Zábava bola pri živej hudbe do neskorých hodín a už teraz sa tešíme na ďalší ročník Dňa obce Malachov 2025. Ďakujeme všetkým sponzorom a tím, ktorí akokoľvek prispeli k úspešnej akcii, každú pomoc si vážime.

1. miesto vo varení gulášu

2. miesto vo varení gulášu

3. miesto vo varení gulášu

Fujaristi Svrčinovci

Spevácke duo Oňo Gonda a Lili Mojžišová

Tradičné koláčiky nemali chybu

Výstava domácich zvierat

Jazdilo sa na koníkoch

Zmrzlinári

Dida Laurošková

DIVADLO POZÝVA

Divadelný súbor Malá Chova z Malachova uvádza tragikomédiu

KEĎ NEJDE O ŽIVOT IDE O.....PENIAZE

dňa 25.12.2024

v Kultúrnom dome v Malachove

dve predstavenia, so začiatkom o 14,00 a 17,00

vstupné dobrovoľné.

Účinkujú: Lucia Ferenc Gajdúšková, Lea Hlaváčik, Martin Pál, Andrej Dobrota a Filip Necpal.

Všetci ste srdečne vítaní.

Eurofondy čerpáme aj v našej obci

Milí občania,

zapájame sa priebežne do projektov, kde sú financie čerpané z eurofondov. V niektorých sme úspešní, a v niektorých nie.

Snažíme sa získať financie na rekonštrukciu ZŠ s MŠ, čo nie je také jednoduché. Bol vypracovaný projekt na rozšírenie MŠ, financie z projektu boli rozdelené skôr, ako sme stihli podať žiadosť. Sledujeme výzvy na rekonštrukciu (zateplenie budovy ZŠ s MŠ), aby sme sa mohli zapojiť. V roku 2025 bude realizované Ihrisko pre každé dieťa v areáli ZŠ s MŠ, kde sme získali z Ministerstva práce sociálnych vecí a rodiny 23 950,- .

Na územný plán sme získali dotáciu vo výške 3 916,80,- . Plán, ak pôjde všetko tak ako má, by mal byť dokončený v jarných mesiacoch 2025.

Príprava podkladov nie je jednoduchá a veľakrát náročná na čas a termíny, kde by som sa chcel ako starosta poďakovať dievčatám z úradu za ich pracovné nasadenie a zotrvanie v práci aj po pracovnej dobe v prípade potreby. Realizátorom za rýchle nastúpenie na práce realizované či už cez projekty alebo zo zdrojov obce Malachov.

Projekty do ktorých sme sa zapojili:

- **Ihrisko pre každé dieťa** - Ministerstvo práce sociálnych vecí a rodiny - rozpracovaný - dotácia vo výške 23 950,- program obnovy dediny (projekt je v realizácii ihriska v ZŠ s MŠ v roku 2025, dotácia vo výške 23 950,- je pripísaná na účte obce)
- **Stojiská na kontajnery** - Slovenská agentúra životného prostredia - program obnovy dediny - ukončený - dotácia vo výške 8 000,- (kontajnerové stojiská stoja na svojich miestach)
- **Wifi pre Teba - MIRRI** - projekt ukončený, vyplatený obci - dotácia vo výške 14 250,- operačný program integrovanej infraštruktúry - 10 Hot spotov k dispozícii v obci pre občanov
- **Revitalizácia zelene pred ZŠ s MŠ** - Slovenská agentúra životného prostredia - ukončený - dotácia vo výške 8 000,- (zeleň vysadená 10/2023 v areáli ZŠ s MŠ)
- **Podpora udržateľnosti a odolnosti kultúrnych inštitúcií** - Ministerstvo kultúry, integrovaný regionálny operačný program - ukončený - dotácia vo výške 61 435,- - vyplatená obci
- **Rozšírenie MŠ - Plán obnovy - MIRRI** - rozpracovaný
- Ministerstvo financií SR - **Potreby obce** (prístrešok KD) - neúspešná - dotácia 15 000,-
- **MIRRI - Cestná infraštruktúra obce** - príprava komunikácie Bučinová ulica - výzva zrušená
- MIRRI - **Riešenie migračných výziev** - 33 800,- - úspešná - finančné prostriedky pripísané na účet obce

Práce realizované zo zdrojov obce Malachov:

- Elektroinštalácia ZŠ s MŠ, Zateplenie MŠ - 100 817,22 (kompletná rekonštrukcia vnútornej elektroinštalácie a elektrickej NN prípojky, nové sadrokartónové a kazetové podhľady vo vnútorných priestorov budovy, tepelná izolácia MŠ, maliarske práce, žalúzie, elektrický vrátnik, materiál na opravu sanity).

- Elektroinštalácia OÚ+KD - celá rekonštrukcia KD + OÚ bola vo výške 114 638,08,- z podpory udržateľnosti a odolnosti kultúrnych inštitúcií bolo obci preplatených 61 435,- a ostatné dofinancovanie vo výške 53 203,08,- bolo dofinancovaných z vlastných zdrojov obce - (sadrokartónové podhľady OÚ + KD, maľovanie OÚ + KD, sanácia navlhnutých stien v KD, montáž systémov).

- Opravy komunikácií v obci - každoročné asfaltovanie výtlkov, ekodrenáž na Baníckej ulici (pri rodinnom dome Dobrotovcov), ekodrenáž Bučinová ulica (pri rodinnom dome Lopatka, Oravec), oprava cesty na ihrisko, odvodové šachty pri miestnych komunikáciách Ortútska cesta (pri Jedličkovi, pri družstve) Banícka ulica (oproti Plajov a pri Topercerov).

- Doplnenie osvetlenia na Medvedicu, doplnenie chýbajúcich osvetlení po dedine.

Wifi pre Teba

Vážení občania, v rámci operačného programu integrovanej infraštruktúry je ukončený a zhotovený projekt Wifi pre teba, kde je možné využívať Hot spoty občanmi. Prevádzkuje ju spoločnosť Metronet.

Hot spoty - Wifi pre Teba:

1. Zastávka pred Určinou
2. Zastávka Hostinec
3. Športový areál Viliama Lustiga
4. Zastávka Jednota
5. Zastávka Strelec
6. ZŠ s MŠ
7. Zastávka Mazúch
8. Zastávka Kopanice
9. Most (odbočka na Medvedicu)
10. Medvedica

Defibrilátor AED

Ako ste si možno všimli, pri vstupe do kultúrneho domu je nainštalovaný AED defibrilátor, ktorý môže pomôcť pri záchrane života. Defibrilátor je pod kamerou. Po absolvovaní kurzu sú vyškolené osoby, ktoré budú v prípade potreby k dispozícii.

Defibrilátor bol zakúpený z dôvodu, že od 1.1.2025 každá obec nad 500 obyvateľov je povinná mať k dispozícii pre občanov A ED na verejne prístupnom mieste v obci.

Mikuláš ani tento rok Malachov neobišiel

V piatok 6.12.2024 k nám zavítal Mikuláš, ktorý zariadil aj krásne sneženie ??. Stretol sa s deťmi pred obchodom Jednota a spoločne zapálili stromček. Potom sa presunul spoločne s anjelmi, čertom a deťmi do kultúrneho domu, kde odovzdali deťom balíčky. Po rozdaní balíčkov pokračovala zábava a súťaže, ktoré si pre deti pripravili spoločne Zuzka Perončíková s Lili. Zábava pokračovala do neskorých večerných hodín. Detičky mali v rámci balíčka aj párky, aby neboli hladné ??. V bufete sa predávala výborná kapustnica a rôzne nápoje s BonanzaPubu. Ďakujeme anjelikom (Lili a Laure), čertovi (Jankovi D.) a Mikulášovi (Ondrejovi D.) za to, že vyčarili všetkým deťom úsmev na tvári.

Foto: Lenka Hrašková

Foto: Lenka Hrašková

Foto: Lenka Hrašková

Foto: Lenka Hrašková

Foto: Lenka Hrašková

16.Oldies party

Keď sme pred ôsmimi rokmi 15. apríla 2017 organizovali 1. OLDIES PARTY a priniesli sme tento typ zábavy do Malachova, ani vo sne by nás nenapadlo, že budeme do Malachovských novín písať informáciu ako prebiehala v poradí už 16. OLDIES PARTY.

Ľudia, ktorí organizovali podobné akcie, vedia aké je to náročné a koľko času si vyžaduje príprava takéhoto podujatia. Organizátori obetujú veľa svojho voľného času pri zorganizovaní akcie. Veľmi veľa času zaberie vyzdobenie sály, zháňanie rekvizít na vystavenie, aby bolo všetko pripravené na jednotku s hviezdičkou. Toto podujatie je nápadité a zaujímavé hlavne tým, že organizátor zadá tému pre outfityuž pri názve Oldies party. Návštevníci tému spracujú a pripravia si predpísané oblečenie, v ktorom prídu na Odies párty súťažiť o najkrajší a najkreatívnejší outfit. Ak je raz daná téma outfitu už nikdy viac sa nebude opakovať a to je výzva pre tých najkreatívnejších. Na návštevníkoch, ktorí sa prídu zabávať, záleží ako to dopadne a či využijú vo svoj prospech vlastný výbere oblečenia.Organizátori kreativite medze nekladú. Čo si návštevníci pripravia k predpísanej téme "dresscodu", tak v tom sa súťaží.

Spojiť folklór s Oldies party to chcelo poriadnu dávku odvahy aj od organizátorov.

Napriek riziku a obáv išli organizátori do tejto témy a dnes už vieme, že FOLKLÓRNA Oldies párty patrila medzi tie najzaujímavejšie a najlepšie.

V sobotu 5.októbra 2024 sa kultúrny dom v Malachove zmenil na folklórnu slávnosť. Ako prichádzali jednotliví hostia, nevedeli sme sa vynadívať aká krása to je, keď do kultúrneho domu vchádzali nádherne vyobliekaní ľudia v originálnych krojoch takmer z celého Slovenska. Nedali sa zahanbiť ani tí hostia, ktorí si doma pripravili vlastnoručne vyrobené outfit s ľudovou tematikou. Svoje čaro mali aj dámy, ktoré prišli v moderných šatách s folklórnou výšivkou. Pri vstupe sme všetkých hostí privítali ako sa patrí, prípitkom. No upozornili sme ich, že nestačí sa len obliecť do kroja, ale tí čo vyhrajú cenu za outfit budú musieť krátko porozprávať o svojom odeve - kroji, ktorý si obliekli. Najkrajšie rozprávala o svojom kroji pani Zemančíková zo Šumiaca. Nielen že ho vedela opísať ale priložila aj príbeh. Kroj dostala od svojho otecka, ktorý patril medzi zakladajúcich členov folklórneho súboru na Šumiaci. Vždy, keď si oblečie kroj spomenie si aj na otca, ktorý už nežije.

Pre porotu bolo ťažké určiť víťazov. Všetci by si boli zaslúžili cenu, no víťazov porota musela vybrať. V jednotlivcoch získali: **1.miesto** - ženský kroj z Dobrej Nivy pani *Ivanka Pražmová z Bacúrova*. **2.miesto** - mužský detviansky kroj mal oblečený *Michal Kubiš z Malachova*. Musíme

v Malachove - FOLKLÓRNA

uznať, že Michalovi detviansky kroj veľmi pristal. **3.miesto** si delili - žena v kroji, *Evka Teremová z Malachova* a moderné šaty s folklórnou výšivkou, v ktorých prišla *Jarka Barteltová z Malachova*.

Ceny v skupinách za outfity dostali: **1.cenu manželský pár Beveláqouci v kroji z Bacúcha**, **2.miesto - ženy z Horehronia ženský kroj zo Šumiaca a z Telgártu** (pani Zemančíková, pani Kapustová). **3.miesto - krojovaná skupina z Priechodu.**

Žrebovanie tomboly je už tradičným programom Oldies party. Za ceny do tomboly sa chceme aj touto cestou poďakovať všetkým sponzorom. Teší nás, že 1.cenu v tombole si odniesla členka OZ Malachovská dolina a orgaizátorka oldies party pani Lýdia Boďová.

Nezabudli sme ani na ceny za vstupenky. Tento krát dostali odmenu až tri vstupenky. Organizátorka Žofia Štulajterová pripravila sladké prekvapenie pre všetkých. Priniesla veľkú tortu, ktorú rozkrájala víťazom v outfitoch, výhercom tomboly a všetkým, ktorí mali v roku 2024 okrúhle narodeniny. Nakoniec sa ušlo z torty každému, kto ju chcel ochutnať.
Tanečné disko kolá sa striedali v prestávkach s ľudovými piesňami. Zábava gradovala, nakoniec aj počas prestávok si ľudia zatancovali ľudové tance a zaspievali ľudové piesne, prestávok akoby nebolo treba. Rýchlo prešiel čas s dobrou náladou a zábavou až do rána.

Poďakovanie patrí organizátorom tohto podujatia a členom OZ Malachovská dolina menovite: Lucii Kapustovej, Lenke Kapustovej Lýdii Boďovej, Žofii a Jozefovi Štulajterovcom, Janke Schneiderovej, Janke Bušovskej, Hanke Klačanovej, Anke Kapustovej, Jurajovi a Lívii Krnáčovcom, Lucii a Jaroslavovi Ondrisovcomako aj všetkým nemenovaným, ktorí sa podieľali na technickom zabezpečovaní podujatia.

OZ Malachovská dolina
Zapísala: Žofia Štulajterová

OZNAM

OZ Malachovská dolina a organizátori oldies party zakúpili z prostriedkov získaných z organizovania týchto zábav materiál na výzdobu sály a ponúkame ich k zapožičaniu pri organizovaní slávnostných rodinných podujatí: 150 ks bielych elastických návlekov na stoličky, 30 sklených pohárov na sekt, 30 váz, svietniky na stoly, obrusy, svetelné dekorácie a podobne . Informácie na tel. čísle +421 905 971 908 pani Štulajterová Žofia

PF 2025

Nový rok 2025 sa priblížil, preto Vám všetkým, milí spoluobčania, želáme do nového roka 2025 veľa úspechov, zdravia, šťastia a lásky. Radi by sme sa aj touto formoupoďakovali za Vašu prácuv OZ Malachovská dolina, za pomoc na akciách a aktivitách združenia. Pre členov OZ a najaktívnejších pomocníkom združenia, sme si pripravili malý darček v podobe reklamného pera a diára pre rok 2025 s logom OZ Malachovská dolina, ktorý Vám bol doručený a veríme, že Vás potešil. (V prípade, že niekto z členov združenie diár 2025 s logom OZ nedostal, nech sa telefonicky informuje u pani Štulajterovej č.t.0905 971 908).

Energie kontrolujú vesmír

Dňa 1.9.2024 Občianske združenie Malachovská dolina usporiadalo pre našich občanov, ale aj iných záujemcov mimo obce, prednášku o základoch ajurvédy. Prednáška sa konala v miestnej Vinárni BUP Bonanza v obci Malachov.

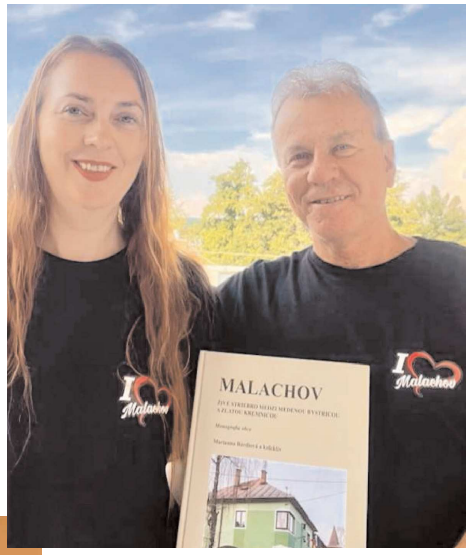

Prednášajúcim bol svetovo uznávaný odborník a terapeut na ajurvédu - **Pavol Hlôška**, ktorý ku nám pricestoval až z Českej republiky, konkrétne z Nového Města nad Metují. Je zakladateľom poradne a Školy ajurvédskej medicíny v Čechách. Poradne ajurvédskej medicíny rozšíril aj do iných miest, ako sú Brno, Bratislava a v Diviacka Nová Ves. Je autorom niekoľkých kníh o Ajurvéde. Ajurvédou sa zaoberá na odbornej úrovni už takmer 20 rokov. Jeho klienti pochádzajú z krajín Európy (Nemecko, Rakúsko, Švajčiarsko, Čechy, Slovensko) i z ďalekých krajín (Srí Lanka, Austrália, Nový Zéland). Pre širokú verejnosť usporadúva prednášky a semináre, na ktorých učí poslucháčov využívať ajurvédu pre seba a svoje rodiny. Spolu s Pavlom Hlôškom prišla na prednášku aj pani **Zdenka Vaská**, ktorá pôsobí a zabezpečuje ajurvédske konzultácie pre Pavla Hlôšku v Diviackej Novej Vsi. Zdenka je terapeutkou ajurvédy, masérskou ajurvédskej masáže a lektorkou ajurjógy a vedie aj on-line kurzy ajurvédy. Na internetovej platforme facebook vytvorila pre všetkých záujemcov veľmi zaujímavú a poučnú stránku s názvom - Ajurvéda pre telo a dušu.

Pavel Hlôška a Lenka Kapustová

Prednáška začala o tom, čo je ajurvéda, boli vysvetlené hlavné princípy ajurvédy postavené na 3 základných biologických energiách VATA, PITA a KAPHA (tzv. dóše). Dozvedeli sme sa, ako tieto tri energie úplne kontrolujú vesmír a sú zodpovedné za pohyb planét (Vata), ich vznik a zánik (Pitta) a vývoj a udržiavanie nového života (Kapha). Rovnaké tri energie je možné nájsť vo vnútri každého živého organizmu a sú zodpovedné za zdravie aj choroby. Ich rovnováhou vzniká zdravie a harmónia, pri ich nerovnováhe dochádza k vzniku chorôb a chaosu. Tieto energie vládnu všetkým procesom na všetkých úrovniach nášho života. Vata vládne všetkému pohybu, Pitta vládne všetkému teplu a premene a Kapha všetkému rastu, štruktúre a mazu. Naša strava, naše správanie, ročné obdobia, emócie a náš životný štýl majú spolu vplyv na rovnováhu týchto troch energií.

Z pohľadu ajurvédy je jeseň špecifické obdobie, pretože spája dva protiklady - horúce leto a studenú zimu. O to viac je dôležité v tomto prechodnom období pripraviť telo na strasti a úskalia zimného obdobia.

Prednáška o posilnení imunity bola určená najmä tým, ktorí majú aktívny prístup k svojmu zdraviu a vyhľadajú zdroj informácií ako k tomu prispieť.

Všetci, ktorí sme boli na prednáške, sme sa dozvedeli, že hlavným princípom liečby v Ajurvéde je zachovať rovnováhu energií Vata, Pitta a Kapha zmenou životného štýlu, našich myšlienok, našej stravy a porozumením prírody a tiež prostredníctvom bylinných prípravkov.

Na záver bol priestor na otázky a krátka diskusia. Pavlovi Hlôškovi sme poďakovali za veľmi zaujímavé a vzácne vedomosti o ajurvéde ako aj za konkrétne odpovede, na ktoré veľmi trpezlivoodpovedal všetkým zúčastneným a ako poďakovanie mu naše OZ Malachovská dolina venovalo tričko s logom obce Malachov a knihu Monografia obce Malachov.

Hlavným cieľom tejto prednášky bolo inšpirovať a povzbudiť ľudí k tomu, aby sa zamysleli nad tým, ako si sami môžu pomôcť k zlepšeniu imunity. Samozrejme imunita nie je len o strave, súvisí aj so spánkom, s mentálnym nastavením, stresom, chronickými chorobami a pod. Málo sa hovorí o tom, aké je dôležité žiť v súlade s prírodnými zákonmi, akú liečivú silu má pravidelný denný rytmus, alebo bylinky, koreniny - dary prírody. Pre tých, ktorí už čo-to vedia o ajurvéde, boli mnohé informácie samozrejmosťou, ale väčšina účastníkov aktívne vnímala celú prednášku až do konca.

Tí, ktorí sa prednášky nemohli zúčastniť, si ju môžu vypočuť a pozrieť na kanály YOUTUBE: https://www.youtube.com/watch?v=zd63OT4E11M

pokračovanie na strane 9

Prednáška Pavela Hlôšku

dokončenie zo strany 8

Všetci, ktorí by mali záujem o ajurvédsku konzultáciu u Pavla Hlôšku v Diviackej Novej Vsi, sa môžu objednať prostredníctvom pani Zdenky Vaskej - kontakt 0903580578.

Ako prebieha konzultácia?

"Klient vysloví svoje zadanie - problémy alebo svoju požiadavku na zlepšenie zdravia, šťastia, výkonnosti alebo línie.

"Terapeut zistí prirodzený a aktuálny stav klienta (prakrti a vikrti) pulzovou diagnostikou - zistenie vlastností a potrieb dotykom na zápästí.

"Zistí stav orgánov a funkcií na základe vyhodnotenia regulátorov (dóš) a aktivity uzlových bodov (marmová diagnostika).

"Odporučí klientovi a naučí ho na mieste, techniku okamžitej pomoci - marmovou terapiou - masáž uzlových bodov.

"Odporučí klientovi liečivá, podľa ajurvédskych princípov, pre návrat ku zdraviu.

"Odporučí klientovi výživu, jemu na mieru. Pokiaľ klient chce, napíše mu zoznam potravín, ktoré sú pre neho prospešné a tie, ktoré mu škodia.

"Odporučí klientovi a pokiaľ ma záujem, napíše mu ďalšie techniky a recepty podľa jeho aktuálneho stavu a potrieb. Napríklad očistné a omladzovacie techniky, využitie dennej doby.

"Klient sa môže kedykoľvek na čokoľvek spýtať.

Lenka Kapustová
(OZ Malachovská dolina)

Výlet na Horehronie do obce Bacúch

OZ Malachovská dolina pripravila pre svojich členov a sympatizantov, celodenný výlet dňa 3. augusta 2024 na slávnosť 750. výročia prvej písomnej zmienky o obci Bacúch. V areáli ihriska, kde sa slávnosť konala si OZ Malachovská dolina zabezpečilo svoj stánok, kde sme propagovali našu obec Malachov s náučnými chodníkmi a rozdávali sme propagačný materiál. Aby sme prilákali k nášmu stánku viac návštevníkov podujatia, podávali občerstvenie a domáce koláčiky. Naše členky združeniasa zúčastnili súťaže o Najchutnejší koláčik. Pani Lydka Boďová poslala do súťaže jej povestný a chutný Malachovský škoricovník, ktorého recept sme predstavili v predchádzajúcom čísle Malachovských novín. Podujatie na Bacúchu bolo pre nás veľmi inšpiratívne a zaujímavé svojim bohatým programom. Celé podujatie prebiehalo na miestnom futbalovom ihrisku, kde bolo postavené pódium na ktorom sa konal celý program. Divadlo Trubadúri predstavilo vlastnú zaujímavú hru z histórieobce Bacúch, miestny folklórny súbor hovoreným slovom a ľudovými tancami mapoval a predstavil tradície pretrvávajúce a charakterizujúce obec Bacúch. Na záver sme sa dobre zabavili pri vystúpení kapely ABBA Slovakia Tribute a plní dojmov sme odchádzali pred polnocou domov. Ďakujeme organizátorom ako aj výboru OZ Malachovská dolina za prípravu tohto zaujímavého podujatia. Na akcii sa zúčastnili členovia OZ: Lucia Kapustová, Stela Póhleová, Žofia a Jozef Štulajterovci, Anna Kapustová, Lenka Kapustová, Katarína Pilirová, Hana Klačanová, Zuzana a Marián Patrášovci, Janka Schneiderová, Ľubica Matoušková, Lucia a Jaroslav Ondrisovci, Lívia a Juraj Krnáčovci.

Výbor OZ Malachovská dolina
Zapísala Žofia Štulajterová

Dávame Vám do pozornosti knihu **Ján Snopko - Pamäti,**

ktorá zachytáva celý proces odčlenenia Malachova od mesta Banská Bystrica, boj proti regionálnej skládke odpadov v Ortútoch a život samostatnej obce Malachov pod vedením starostu Jána Snopka do konca roka 2006. V prípade vášho záujmu o zakúpenie knihy bol vytvorený v septembri 2024 pod - účet Občianskeho združenia Malachovská dolina, na ktorý môžete poslať finančný príspevok, ktorý sa použije na dotlač knihy.
Číslo účtu OZ MD je:SK 465600 0000 0012 8042 7002.

Pani Lýdia Boďová

Milí spoluobčania, dovoľte mi, aby som Vám dnes predstavila obyvateľku Malachova pani Lýdiu Boďovú, ktorá v októbri oslávila svoje životné jubileum 90. rokov.

Viem, v prípade ženy nie je vhodné hovoriť o veku, ale v tomto prípade je to skôr lichôtka. Pani Boďová, naša Lydka, ktorá svojimi aktivitami a spôsobom, akým žije svoj dôchodkový vek, je pre mňa a verím, že aj pre viacerých z Vás príkladom a vzorom ako môže byť vek, len číslo. Ale začnem pekne po poriadku.

Lýdia Boďová sa narodila 27.10.1934 v Malachove v rodine Márii a Pavla Valenta ako druhá dcéra z troch dcér. Staršia sestra bola Olinka Kyseľová a mladšia sestra je Mária Dobrotová. Od mladosti mali sestry k sebe vrúcny vzťah a sesterská láska im trvá po celý život.

V roku 1941 začala malá Lydka chodiť do miestnej Obecnej školy "u Nikliarov", kde chodila štyri roky. Od roku 1946 do 1949 navštevovala Meštiansku školu (Meštianku) v Banskej Bystrici.Keď prišiel do Malachova učiť pán učiteľ Viliam Lustig,športový nadšenec, asi v roku 1949 založil stolnotenisový oddiel, kde sa mladí Malachovčania "našli". Malachov už vtedy hrával okresnú súťaž v stolnom tenise a tak niet divu, že mladá Lydkazačala od roku 1951 hrávať stolný tenis, po vzore svojej tety Margity Krnáčovej, ktorá už bola členkou stolnotenisového oddielu v Malachove. Lydka má stolný tenis od vtedy veľmi rada a preto sa nemôžeme čudovať, že ešte aj dnes je členkou Stolnotenisového oddielu v Malachove, kde chodí trénovať dva krát týždenne a aspoň rekreačne si zahrať svoj milovaný ping - pong. Šport jej bol blízky od mlada a tak sa vždy hlásila alebo ju vybrali do rôznych športových súťaží. V povojnových rokoch prebiehali celoštátne Sokolské preteky a ona postúpila z krajského

kola do Celoštátneho Sokolského preteku v ŠpindlerovomMlýne, kde v roku 1951 reprezentovala Banskobystrický kraj v behu na lyžiach na 10 km. Celé preteky bežala na zjazdových lyžiach s "kandahárom" (kandahár = staré viazane s remencami). Vo svojich spomienkach mi povedala: " Už si nepamätám, na ktorom mieste som skončila, pamätám si len, že mi tam bola preukrutná zima, lebo vtedy sa behalo na lyžiach len v krátkych nohaviciach a pančuchách v teplákovej bundičke so šálom".

V roku 1950 nastúpila ako 15 ročné dievča do prvého zamestnania v Stredoslovenskej energetike v Banskej Bystrici na pozíciu kresličky do kolektívu projektantov novovytvorenej projekcie. V tom istom roku sa otvárala, prvý krát Vyššia priemyselná škola elektrotechnická v Banskej Bystrici, a potrebovali do nej prvých študentov. Zamestnávateľ SSE ju poslal študovať, na školu po skúškach, bola prijatá. Po ukončení školy v roku 1954 maturitnou skúškou, zostala na pozícii kresličky na projekcii verná po celý život. Ako povedala: "Až do dôchodku som sedela pri jednom stole, prekresľovala som projekty, len firemné pečiatky sa menili." Z Vojenského projektového ústavu sa delimitáciou v roku 1958 dostala do š.p. Stavoindustria a v roku 1960, keď vznikol Útvar hlavného architekta mesta Banská Bystrica, začala pracovať tam a zostala na ÚHA mesta až do odchodu do dôchodku v roku 1989. V Stavoindustrii sa zoznámila so svojou životnou láskou Ondrejom Boďom. Keď sa v roku 1960 za neho vydala odsťahovala sa z rodného Malachova do Banskej Bystrice. Do mladej rodiny sa narodili dve dcéry staršia Katka a mladšia Hanka. Ako išli roky dievčatá si založili vlastné rodiny a manželia Lydka a Ondrej Boďovci uvoľnili svoj byt pre rodinu mladšej dcéry. Pani Lydka sa v roku 1989 spolu s manželom vrátila do svojho rodného Malachova. Tešili sa na nádherné dni spoločného života na dôchodku. Lydka sa ešte starala o svoju mamu. No napriek vyťaženosti prácou doma, v záhrade a na poli, našli si manželia čas na rôzne aktivity a akcie v obci. V tom čase sa začali zakladať rôzne občianske združenia. Jedným z prvých novo založených občianskych združení bolo OZ Malachovská dolina, kde pani Lýdia Boďová patrila medzi prvých členov. Aktívne sa zúčastňovala brigád a pomáhala v obci, kde bolo treba.

Miestny dôchodcovia, ktorí tiež cítili potrebu stretávať sa, založili Klub dôchodcov Malachovčan. Boďovci patrili medzi ich zakladajúcich členov. Svojou aktivitou, pracovitosťou a prívetivou povahou sa vždy pani Lydka snažila s ľuďmi vychádzať s úsmevom. Členovia KD

Malachovčan si ju zvolili v roku 2007, po Ing. Cimermanovi Jánovi, za predsedníčku klubu a túto funkciu vykonávala osem rokov. Krutý osud zasiahol aj do jej života a v roku 2007 ovdovela.Nevyliečiteľná choroba jej vzala manžela. Zostala sama v dome a ťažké chvíle samoty sa snažila zmierniť prácou a stretávaním sa s ľuďmi, susedovcami a známymi. Aktívna práca v občianskych združeniach a medzi dôchodcami jej pomáhala prežiť dlhé chvíle bez milujúceho manžela.

Dnes je aktívnou členkou OZ Stolnotenisový klubu, kde si už bez nej tréning, aj keď len ako ona vraví: "jemný ťukes", nevedia predstaviť. Vitalita a energia, s akou pani Lydka žije je inšpiráciou pre všetky vekové kategórie.

Klub dôchodcov Malachovčan má v nej aktívnu a spoľahlivú členku, ktorá ešte stále dokáže pomôcť pri organizovaní rôznych brigád a akcií v klube. Samozrejme sa ich aj aktívne zúčastňuje. Taktiež je členkou Krúžku dobrej pohody, kde sa pravidelne stretávajú v kultúrnom dome dámy na dôchodku a spolu si preberajú rôzne prednášky, vymieňajú si recepty a oslavujú spevom a vlastným pohostením sviatky a životné jubileá. Čo ma najviac udivuje, že napriek vysokému veku sa zaujíma pani Lydka Boďová o prácu obecného zastupiteľstva a obecného úradu. Pravidelne chodí na zasadanie Obecné zastupiteľstvo a v diskusii upozorňuje na rôzne nedostatky v našej obci a to nielen kritikou ale aj návrhmi na vyriešenie problému. Pre obec by bolo prínosom mať viac

takýchto aktívnych občanov aj v mladšom veku. Partia kartárok, medzi ktoré patrí i pani Boďová, sa pravidelne - jedenkrát týždenne stretáva raz u jeden, raz u druhej a spolu hrajú karty - žolíky. Prejavujú si úctu pohostením, ktoré vždy pripraví tá, u ktorej sa karty hrajú. Pomáhajú si navzájom.

Keď si na TV Hronka pozriete dokument o našej obci "Za dedinou", aj tam sa na vás usmieva a rozpráva s láskou o Malachove naša pani Lydka Boďová. Je toho veľa čo vo svojom čase pre našu obec robí. Ale hlavne sa usmieva, na každého koho stretne, porozpráva sa s každým kto má o to záujem. Pre mňa je to slniečko. Neviem odkiaľ čerpá pozitívnu energiu, ale ako sama tvrdí: " Ja sa najradšej stretávam s vami mladými." (a to ja mám 60).

OZ Malachovská dolina organizuje rôzne podujatia a vždy je pripravená pomôcť, či už sa jedná o brigády, výlet Pod Skalkou, ktorý organizuje OZ. No asi najviac OZ Malachovská dolina pomáha pri organizovaní Oldies párty v Malachove,pri vstupnom alebo predaji tomboly. Od roku 2017, od začiatku bola ochotná pomáhať pri organizovaní týchto podujatí a tak dnes je pani Lydka Boďová už stabilným článkom organizačného výboru. Upečie nám jej povestnú "grilážku alebo Lydkin škoricovník" a s malou dušičkou sa ma naposledy opýtala, či ju ešte medzi seba vezmeme aj nabudúce. Vždy bude Lydka medzi nami vítaná, jej pozitívna energia a jej aktivita je pre nás príkladom, ako by mal človek na dôchodku žiť. Všetci si ju tam vážime a máme ju radi. Nevedeli sme, aký darček jej okrem torty máme dať k jej životnému jubileu a tak sme jej ponúkli, či by nešla s nami na koncert Paľa Haberu a skupiny TEAM do Ministry of Fun v Banskej Bystrici, dňa 23.11.2024. Ani na okamih nezaváhala a prijala naše pozvanie a vstupenku na koncert. Vtedy som dostala nápad a cez veľa telefonátov a známych som sa dostala až k lídrovi kapely PaľoviHaberovi, opísala som mu kto je Lydka Boďová, a že by sme ho všetci z Oldies party v Malachove poprosili, aby jej k jej jubileu na koncerte pogratuloval. Vypýtal si od nás len jej fotografiu a odpísal, že urobí čo sa mu bude dať. Ešte päť minút pred koncertom sme nevedeli ako to dopadne, no pre našu Lydku už len návšteva klubuMinistry of Fun bola zážitkom a ako sama povedala: "Je to úžasné čo s vami zažijem a som nesmierne šťastná, čo pre mňa robíte!" A potom to už išlo ako lavína. Kapela TEAM začala hrať, PavolHabera spievať a všetci sme si užívali koncert. V tom Paľo Haberapozval Lydku na pódium. Keď mu Lydka povedala, že je z Malachova a darček na jeho koncert dostala k svojim 90. narodeninám, na chvíľu onemel, ale celá hala v Ministry burácala a skandovala Lydkino meno. V ten moment bola väčšou hviezdou na javisku ako sám PaľoHabera. Ten jej pogratuloval a zaspieval jej pieseň, ktorá v tej chvíli patrila len jej. Z Lydky sa stala mediálna hviezda. Bulvárne denníky, sociálne siete boli plné najemotívnejšieho zážitku na koncerte. Tak, ako v ten moment Lydka Boďová spropagovala našu obec sa podarí asi málokomu. Pozitívna energia a emócie valcovali nielen ľudí v klube Ministry, ale aj neskôr na instagrame Paľa Haberu, ktorý jej tam vzdal úctu, poklonu a obdiv. Naša Lydka odchádzala z koncertu ako celebrita, ľudia sa s ňou chceli fotiť, každý jej gratuloval. No pre nás bolo najdôležitejšie, že Lydka odchádzala domov šťastná a plná zážitkov.

18,4 tis. 297 34

pavolhabera Na koncertoch som uz zazil kadeco a len tak ma nieco neprekvapi. Ale vcera v Banskej Bystrici to bolo necakane. Opat mimoriadne pozitivne publikum a par necakanych hosti. A ja sa chcem pristavit pri jednom z nich. Vola sa pani Lydia. Dostala listok na nas koncert ako darcek k svojim narodeninam. K 90- ke !!!! Sme vraj jej najoblubenejsia skupina. Tak som ju chcel spoznat osobne a som rad,ze prijala moje pozvanie prist za mnou na javisko (sorry, ja by som za nou samozrejme isiel velmi rad ale technicky to neslo v tej chvili zorganizovat). 🙏 Za chvilu predomnou sedela nadherna a vitalna bytost na ktorej som videl,aka je stastna. A priznam sa,ja som bol dojaty este viac. Vyzerala a posobila minimalne o 20 rokov mladsie, vonala ako zivot a pre mna to bola v tej chvili ta najvacsia hviezda v sale. V takychto situaciach sa spevakom nespieva uplne najlahsie,ale ona ma podrzala. Tak ako nas tolkokrat v zivote podrzali nasi rodicia a mamy nasich mam a otcovia nasich otcov! Bolo mi velkou ctou Vas takto spoznat pani Lydia! ❤️ A ozaj-ta torta,co ste nam priniesla,bola vyborna! Dakujeme! 😘

Milá jubilantka, pani Lýdia Boďová, želám Ti v mene mojom a v mene spoluobčanov Malachova pevné zdravie, veľa šťastia,lásky, objatí a úsmevov do ďalších rokov Tvojho života.

Chcem sa Ti touto cestou poďakovať za prácupri zveľaďovaní Obce Malachova jej okoliaako aj pri rozvíjaní komunitného života obec. Za prácu v miestnych občianskych združeniach a v Klube dôchodcov Malachovčan. Za Tvoj pozitívny prejav a prístup k životu, ktorý nech slúži ako vzor a príklad pre nás všetkých. Nech sa ešte dlho tešíš v kruhu rodiny a priateľov dobrému zdraviu a nech si v Malachove šťastná a žije sa Ti tu v Malachove s nami krásne.

Zapísala: Žofia Štulajterová
poslankyňa OZ v Malachove
Fotoarchív: IG/Pavol Habera

Prvá a pravá dedinská zabíjačka

Dňa 30.11.2024 sa konala pravá dedinská zabíjačka prvýkrát pred Bonanza pubom.

Mali sme trochu strach ako to zvládneme, ale v spolupráci s obecným úradom a SPAM o.z. sme všetko potrebné zabezpečili a ráno o 8.00 odštartovali klasickým spôsobom od oškrabania prasiatka až po konečné výrobky. Okolo obeda sme už mali väčšinu výrobkov hotovú a ľudia si mohli pochutnať na údených klobáskach, údenom mäse, tlačenke, kapustnici, čerstvých škvarkoch, domácej masti, pečených klobásach aj jaterniciach a v neposledom rade aj teplom alko aj nealko punči.

Tešili sme sa dobrej účasti a všetko dopadlo nad očakávania. Ľudia, ktorí prišli podporiť túto vydarenú akciu si pochutnali na zabíjačkových špecialitách a zabavili sa pri živej hudbe až do neskoréhovečera.

Sme veľmi šťastní, že sa nám táto akcia tak vydarila a určite by sme chceli pokračovať aj budúci rok a urobiť z toho tradíciu.

Foto: Lenka Hrašková

Foto: Lenka Hrašková

Foto: Lenka Hrašková

Všetkým, ktorí pomáhali by sme chceli zo srdca poďakovať: ***Michal Kubiš, Ivan Kapusta, Tomáš Maľa, Peter Lokša, Peter Krnáč, Andrej Hudec, Ján Bystriansky, Monika Kajsová a moji dvaja skvelí zamestnanci Simona Lokšová, Matúš Gregor a Lukáš Sialini,*** Vám všetkým patrí naše obrovské ďakujem a dúfame, že sa do toho pustíte o rok s nami zas.

Lucia Lokšová a Paťo Lokša
Foto: Lenka Hrašková

Foto: Lenka Hrašková

Rok 2024 končí a my bilancujeme

Končí sa ďalší rok, blížia sa vianočné sviatky, zvyky, tradície napríklad šupiny z kapra dať pod obrus pri štedrovečernom stole, cesnak, med a oblátky, medový krížik na čelo, krájanie jabĺčka a ešte mnohé iné.

Ale, vráťme sa trochu naspäť, čo sme robili v klube tento rok. Na marcovej slávnostnej schôdzi sa konali voľby do výboru a revíznej komisie. O priebehu a výsledkoch volieb som informovala v našich novinách č.1 /2024.

Jubilanti - Šimová A., Boďová L., Briedová M., Oravec J., Žabková J.

V priebehu roka naši členovia ***Pavel Terem, Ondrej Dobrota, Jozef Vavrek, Miroslav Brieda*** sa zúčastnili na brigádach. Pri úprave okolia v Kováčovie domčeku, boli pokosiť trávu, natreli sa dosky na laviciach, opravili plot. Zúčastnili sa na brigáde na oddychovom mieste pod Skalkou a brigáde na konečnej autobusovej zástavke.

Bukvajová J.,Oravcová E., Briedová E. -Badín -fučka

Jarmila Bukvajová, Mária Briedová, Elena Oravcová, Ján Oravec a Miroslav Brieda pohrabali pokosenú trávu v cintoríne. Pavel Terem a Ondrej Dobrota opravili a natreli nástennú skrinku pred obchodom Jednoty.

Naši členovia J**armila Bukvajová, Ján Oravec, Elena Oravcová , Miroslav Brieda** sa v máji zúčastnili na turistickom pochode, ktorý organizoval obecný úrad.

V októbri uplynulo 80 rokov od pádu lietadla počas druhej svetovej vojny, ktoré narazilo do hornatého terénu pri Dolnej skale. **Ján Oravec** sa zúčastnil na tomto tradičnom pochode, ktorý organizovala obec Horné Pršany za účasti okolitých obcí.

Na Badínskych vŕškoch v Badíne sa konal už 17.ročník folklórneho podujatia a súťaž vo varení Hlobánskej fučky. V tomto roku obec znovu reprezentovali naše členky **Elena Briedová, Jarmila Bukvajová a Elena Oravcová**. Z 10 trojčlenných družstiev znovu obsadili ako vlaňajší rok prvé miesto.

V auguste sa konal **Deň obce,** kde už tradične prebehla súťaž vo varení guláša. Za klub varili a súťažili ako hlavný kuchár **Miroslav Brieda za pomoci Vladimíra Briedu a Palka Terema** nevyhrali, ale ich guláš bol vynikajúci.

Slovenský zväz záhradkárov a ovocinárov v obci usporiadal výstavu a súťaž "**Jablko roka**". Aj naši členovia vystavovali a boli ohodnotení cenami. **Danka Vavreková 2.miesto za najkrajšie jablko a Janka Žabková 3.miesto za najkrajšie naaranžovaný stôl**.

Briedová M., Slivka O., Terem P. - Deň obce

Na akciách, ktoré sa konali v našej obci ako je Deň obce, výstava ovocinárov a záhradkárov, nechýbali aj domáce koláčiky, ktoré napiekli naše členky.

Stále chutia a je po nich stále dopyt. V tomto roku koláčiky piekli - Lýdia Boďová , Elena Briedová, Mária Briedová, Jarmila Bukvajová, Elena Oravcová, Mária Dobrotová, Viera Hnidková, Mária Šavoltová, Anna Šimová, Danka Vavreková a Janka Žabková. Spolu sa napieklo 435 ks.

Žabková Janka -Jablko roka-domáci pečený čaj

A už je tu október ***"Mesiac úcty k starším",*** posledné spoločné stretnutie, našich členov a pozvaných jubilantov z obce, aby sme si oddýchli, porozprávali sa, zaspievali a zatancovali pri našej obľúbenej kapele MIRA BENDU. Zablahoželali sme jubilantom pri ich životných jubileách.

Vítame v našom klube nového člena ***Štefana Bystrianského***.

Milí seniori, príďte medzi nás a staňte sa našimi členmi. Tešíme sa na vás.

Prajeme príjemne prežité vianočné sviatky a v novom roku 2025 lyžičku starosti, hrnček radosti, kotlík úspechov, jazierko peňazí, more šťastia, oceán zdravia a cely vesmír lásky.

Text a foto:
Briedová Elena
člen výboru

Mobilné planetárium

Tematické vyučovanie o ERBE

Tematické vyučovanie o ERBE

Tematické vyučovanie o ERBE

Z kalendára akcií ZŠ a MŠ v Malachove

12. augusta - začala letná škola. Hneď prvý deň sme sa išli kúpať na Sliač, druhý deň na plážové kúpalisko. Tam Aďa uštipla osa. Ďalší deň sme išli na Kováčovú. Natašenku a Alessa uštipla osa. Ďalšie dva dni sme trávili so Zuzkou a Aničkou v múzeách. Špania Dolina je super. Hrali sme hru Pepachvasta.

4. septembra - sme mali didaktické hry na Skalke. Učili sme sa dať prvú pomoc. Aj sme si opekali. Skúsili sme ochutnať novú rastlinu.

9.septembra - sme boli v múzeu máp. Ujo nám rozprával o nich, ako sa vyrábajú. Bol tam obchod. Kupovali sme si suveníry. Robili sme s pieskom. Modelovali sme krajinu podľa obrázku. Zapichovali sme zástavky a zapisovali znaky do počítača.

8.októbra - Mali sme deň erbu. Museli sme spolupracovať. Veľmi nám to nešlo.

29.októbra - v utorok sme vyrezávali tekvice. Všetci sme to stihli. Po škole o 17:00 sme ich rozsvietili.

O šesť dní sme mali lampiónový sprievod. Filip Sečkár nám utekal dopredu. Na ihrisku boli dobroty.

Presne v tento deň **4.novembra** vznikla prvá "materská škola" v Uhorsku a to práve v Banskej Bystrici.

18.novembra - prišlo k nám mobilné planetárium. Bolo to veľmi pekné. Naučili sme sa veľa o vesmíre.

4.decembra - bude uvítanie do života. Budeme spievať rodičom a ich bábätkám.

6.decembra - bude Mikuláš v kultúrnom dome. Určite bude prekvapenie aj v škole. Všetci si vyčistíme čižmy.

10.decembra - budeme piecť medovníky.

12.decembra - máme vianočné vystúpenie a po ňom vianočné trhy.

13.decembra - oblečieme dievčatá za Lucky. Povymetajú všetky kúty od zlých duchov.

20.decembra - budeme mať Štedrý deň v škole. Každý dostane darček.

zapísali žiaci 3.a 4.ročníka

Svetlonosy

Puzzle

Modelovanie krajiny podľa obrázku

Druhy máp

Svetlonosy

Malachovská tiesňava, Malachovský vodopád a Ortútske jazierko vhodný tip na turistiku aj v zime

Kúsok od obce Malachov, sa rozkladá krásna Malachovská tiesňava, v ktorej zurčí bystrý potok atrblietavý Malachovský vodopád. Malachovská tiesňava má len 200 metrov, no na každom kúsku ponúka dych vyrážajúcu prírodnú krásu popretkávanú meandrami tunajšieho potoka. Malachovskou tiesňavou vedie prírodovedný náučný chodník Ortútske jazierko, začínajúci na rekreačnej lúke "Pod skalkou" a dovedie vás priamo k Malachovskému vodpádu. Ten je prirodzene najkrajší a najmohutnejší na jar, kedy sa topí sneh. Naopak v zime, zas zamŕza a mení sa na menší, zhruba 15 metrový ľadopád. Priamo pri vodopáde je vytvorené posedenie na lavičkách. Lokalita je dobre dostupná či už peši alebo na bicykli. Od vodopádu môžete pokračovať ďalej k horárni v Ortútach, následne popri Ľadových dierach až k Ortútskemu jazierku.

V Malachove sú vybudované tri tematicky odlišné náučno-rekreačné chodníky. Jedným z nich je náučný chodník Ortútske jazierko. Chodník je prírodovedne zameraný. Ako to už z názvu vyplýva, najkrajšou zastávkou tohto náučného chodníka bude práve Ortútske jazierko. Jazierko je v našich podmienkach jedinečné svojím vznikom - svahovým zosuvom. Malachovčania ho nazývali aj banské či morské oko. Jeho historické korene siahajú až do stredoveku, kedy tu prekypovala banícka činnosť. Ortútske jazierko je zasadené v prekrásnom prostredí, obkolesené bujnou vegetáciou. Trasa náučného chodníka je nenáročná a vedie lesnými chodníkmi a cestičkami. Jednotlivé trasy Malachovských náučných chodníkov je možné pospájať. Isté úseky sú vhodné aj ako cyklistické trasy. Všade popri chodníkoch sú umiestnené náučné tabule, kde sa dozviete všetko o oblasti a časti, v ktorej sa náučná tabuľa nachádza. Smerovníky vás navedú na chodníky a turistické trasy podľa vášho výberu. Aj tento rok sme obnovili ďalšie nápisy na smerovníkoch.

Malachovský vodopád

OZ Malachovská dolina
Zdroj:https://malachovska-dolina.webnode.sk/fotogaler
www.sdetmibezcestovky.sk/malachov/

Marius Pedersen

HARMONOGRAM ZBERU ODPADU V ROKU 2025

OBEC MALACHOV

Zber odpadu s obsahom škodlivín bude vyvážaný v dohodnutom termíne na

MESIAC	ZMESOVÝ KOMUNÁLNY ODPAD					PLASTY, KOVY, VKM		PAPIER		SKLO
	DEŇ ZBERU					DEŇ ZBERU		DEŇ ZBERU		DEŇ ZBERU
						VRIEC	KONTAJNEROV	VRIEC	KONTAJNEROV	KONTAJNEROV
Január	6		20			13	13	24	24	9
Február	3		17			10	10			6
Marec	3		17		31	10	10	21	21	6
Apríl	14		28			7	7			1
Máj	12		26			5	5	16	16	1,29
Jún	9		23			2,30	2,30			26
Júl	7		21			28	28	18	18	24
August	4		18			25	25			21
September	1		15		29	22	22	10	10	18
Október	13		27			20	20			16
November	10		24			17	17	14	14	13
December	8		22			15	15			11

základe objednávky obce.

Vyberáme z matriky

(stav k 06.12.2024)

Celkový stav obyvateľstva v Malachove

1143 obyvateľov, z toho 579 mužov a 564 žien

Zosobášili sa:

Turoň Juraj a Turoň Adamová Katarína, rod. Adamová
Ing. Macko Peter a Macková Ingrid, rod. Čákiová

Narodili sa:

Polih Marko, *rodičia Polih Patrik a Dobrotová Eva, rod. Dobrotová*
Plaj Richard, *rodičia Plaj Martin a Plajová Barbara, rod. Ľuptáková*
Kuklicová Viktória, *rodičia Kuklica Róbert a Necpalová Dominika, rod. Necpalová*
Mikloš Matúš, *rodičia Mikloš Miroslav a Miklošová Karina, rod. Lechmanová*

Jubilanti:

Topercerová Mária	70 rokov
Klačan Miroslav	70 rokov
Gálusová Zlata	70 rokov
Žabková Jana	70 rokov
Gálus Ivan	70 rokov
Dobrota Daniel	70 rokov
Vavreková Danka	70 rokov
Oravec Ján	75 rokov
Horváthová Marcela	75 rokov
Briedová Mária	75 rokov
Patrášová Ružena	75 rokov
Hronec Ján	75 rokov
Hnidková Viera	75 rokov
Dvorská Anna	80 rokov
Homolová Ľudmila	80 rokov
Kapustová Václava	90 rokov
Perončíková Anna	90 rokov
Boďová Lýdia	90 rokov

Opustili nás:

Kukučková Júlia	01.08.2024
Bruchala Ján	02.10.2024
Kapustová Mária	25.10.2024
Krnáčová Anna	02.12.2024

Malachovské noviny, roč. XVIII, č. 2/2024
Občasník vydáva: Obecný úrad Malachov v spolupráci s občianskymi združeniami pôsobiacimi v Malachove, **ISSN 1339D1798**
Sídlo vydavateľa: Ortútska 145, 974 05 Malachov, **IČO vydavateľa:** IČO 00 620 891,
Registrovaný: Ministerstvom kultúry SR pod č. EV 4270/11, farebná verzia vo formáte pdf na **www.malachov.sk,**
Číslo redakčne pripravila: Bc. Jana Bušovská, e-mail: malachovnoviny@gmail.com, kontakt: 0904 533 492.
Graf. úprava: BU&BU,s.r.o. **Tlač:** DALIBB, s.r.o., Redakcia si vyhradzuje právo krátenia a úpravy rukopisov!